VOTRE JOURNAL MUNICIPAL MENSUEL

# Le Valériennois

960, chemin de Milton, Saint-Valérien-de-Milton, QC J0H 2B0 • www.st-valerien-de-milton.qc.ca • Tél.: 450 549-2463

VOLUME 15 – NUMÉRO 06

JUIN 2022

## Fête nationale le 25 juin!

(détails en page 6)

## TABLE DES MATIÈRES

Votre conseil municipal ..... 2
Mot du maire ..... 2
Votre équipe municipale ..... 2
Comment soumettre vos articles ..... 2
Adresses et lien utiles ..... 3
Calendrier mensuel ..... 3
Procès-verbal du 6 juin ..... 4-5
L'Arterre ..... 5
Les matinées gourmandes ..... 5
Festivités de la Fête nationale ..... 6
Activité à ne pas manquer ..... 7
Notre histoire ..... 8-9
Campagne de financement ..... 10
Régie intermunicipale ..... 11-12
Sécurité publique ..... 12
Bibliothèque ..... 13
Communauté chrétienne ..... 14
SARCA ..... 15
Publicité ..... 15-16

## MEMBRES DU CONSEIL MUNICIPAL

**MAIRE**

**Daniel Paquette**

**CONSEILLER #1**

**Luc Tétreault**

Voirie et travaux publics

Comité consultatif d'urbanisme

**CONSEILLER #2**

**Rémi Tétreault**

Comité de sécurité publique

Comité vie communautaire

**CONSEILLÈRE #3**

**Sophie Côté**

Comité de la Rivière Noire

Déléguée à la Régie Intermunicipale d'Acton et des Maskoutains

**CONSEILLÈRE #4**

**Huguette Benoit**

Comité consultatif d'environnement et d'embellissement (CCCE)

Comité consultatif d'urbanisme

**CONSEILLER #5**

**Jules Normandin**

Comité sécurité publique

Comité vie communautaire

Délégué comité Rivière Noire (substitut)

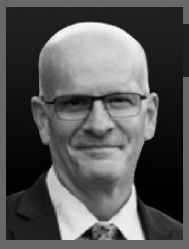

**CONSEILLER #6**

**Sylvain Laplante**

Comité travaux publics

Délégué à la Régie Intermunicipale d'Acton et des Maskoutains (substitut)

Conception et impression:
Les Publications Municipales Inc.
1 (877) 553-1955



# MOT DU MAIRE

Comme vous avez pu le constater, la voirie est à compléter plusieurs chantiers dans la municipalité de plusieurs chemins (nids de poule, fissures, etc.). Dans les semaines à venir, nous procéderons aux rechargements de plusieurs rangs.

Les travaux au parc Mon Repos sont complétés. Si vous avez l'occasion, allez prendre quelques minutes pour relaxer dans ce nouveau décor et amenez vos enfants pour profiter des jeux d'eau.

C'est aussi la saison des travaux et rénovations pour tout le monde alors n'oubliez pas de vérifier avec le bureau municipal si vous avez besoin d'un permis pour le projet que vous voulez réaliser.

Le bureau municipal sera fermé du 22 juillet au 6 août prochain pour les vacances d'été. Je vous souhaite à tous un bel été rempli de soleil et de beau temps.

Daniel Paquette, maire

# VOTRE ÉQUIPE MUNICIPALE

**Caroline Lamothe**
Directrice générale

**Claudine Morin**
Adjointe administrative

**Maude Cardin-Courtemanche**
Responsable des loisirs

**Maryse Viens**
Secrétaire comptable

**Sylvain Laplante**
Directeur et chef pompier

**Stéphane Beauchemin**
Responsable voirie et travaux publics

**Luc Munier**
Inspecteur en urbanisme

**HEURES D'OUVERTURE:**
**Du lundi au jeudi de 8h30 à 12h00 et de 12h30 à 16h00**

# COMMENT SOUMETTRE VOS ARTICLES

«Le Valériennois» est publié mensuellement et distribué vers la fin du mois. Les organismes de la municipalité et les responsables d'activités sont invités à transmettre leurs communiqués avant le 15 de chaque mois. Il suffit de faire parvenir ses fichiers Word et ses photos en fichiers séparés (JPG ou BMP) par courriel à: administration.st-valerien@mrcmaskoutains.qc.ca

**POUR PLUS D'INFORMATIONS: (450) 549-2463**

# ADRESSES ET LIENS UTILES

## ADRESSES À RETENIR :

**BUREAU MUNICIPAL**
960 Chemin-de-Milton
Saint-Valérien-de-Miton (Québec)
Téléphone : 450-549-2463
Courriel : administration.st-valerien@mrcmaskoutains.qc.ca
Site internet :
www.st-valerien-de-milton.qc.ca

**CENTRE COMMUNAUTAIRE**
1384 Principale
Téléphone : 450-549-2058

**BIBLIOTHÈQUE**
960 chemin de Milton
Téléphone : 450-549-2895

**PAROISSE DE SAINT-VALÉRIEN**
1375 rue Principale
Téléphone : 450-549-2332

**ÉCOLE SAINT-PIERRE**
1370 rue St-Pierre
Téléphone : 450-773-1922

**BUREAU DE POSTE**
1000 rue de l'Hôtel de ville
Téléphone : 450-549-2517

**DÉPUTÉ PROVINCIAL :**
**ANDRÉ LAMONTAGNE**
Drummondville : 819-474-7770
Acton Vale : 450-546-3251
Courriel :
andré.lamontagne.john@assnat.qc.ca

**DÉPUTÉ FÉDÉRAL :**
**SIMON-PIERRE SAVARD-TREMBLAY**
Saint-Hyacinthe : 450-771-0505
Courriel :
simon-pierre.savard-tremblay@parl.qc.ca

## LIENS D'INTÉRÊT :

**TÉLÉPHONE & INTERNET**
Sogetel : 1 866 764-3835
www.sogetel.com
Maskatel : 450-250-5050
1-877-627-5283
www.maskatel.ca

**SOCIÉTÉ PROTECTRICE DES ANIMAUX DE DRUMMOND (SPAD)**
1605, rue Janelle
Drummondville (Québec) J2C 5S5
Téléphone : 819-472-5700
Télécopieur : 819-472-1770
Sans frais : 1-855-472-5700
Courriel : info@spad.ca

**RÉGIE INTERMUNICIPALE D'ACTON ET DES MASKOUTAINS**
Téléphone : 450-774-2350

**COMMISSION SCOLAIRE DE SAINT-HYACINTHE**
Téléphone : 450-773-8401

**MRC DES MASKOUTAINS**
Général : 450-774-3141
Service d'évaluation : 450-774-3143
Service développement économique : 450-773-4232
Programme de rénovation : 450-774-3159
Patrimoine : 450-774-5026
Cours d'eau : 450-774-3129
Transport adapté : 450-774-8810
Transport collectif : 450-774-3173

# CALENDRIER MENSUEL

## JUILLET 2022

| DIMANCHE | LUNDI | MARDI | MERCREDI | JEUDI | VENDREDI | SAMEDI |
|---|---|---|---|---|---|---|
| | | | | | 1 Matières organiques | 2 |
| 3 | 4 Séance du Conseil municipal | 5 | 6 | 7 Matières recyclables | 8 Matières organiques | 9 |
| 10 | 11 | 12 | 13 | 14 Résidus domestiques + collecte gros rebuts | 15 Matières organiques | 16 |
| 17 | 18 | 19 | 20 | 21 Matières recyclables | 22 Matières organiques | 23 |
| 24/31 | 25 | 26 | 27 | 28 Résidus domestiques | 29 | 30 |

# PROCÈS-VERBAL DU 6 JUIN

**Veuillez prendre note que la version complète du procès-verbal est accessible à tous sur le site internet de la Municipalité au www.st-valerien-de-milton.qc.ca sous la rubrique PLAN DU SITE ou au bureau municipal, du lundi au jeudi inclusivement de 08H30 à 12H00 et de 12H30 à 16H00.**

RÉSUMÉ DU PROJET DU PROCÈS-VERBAL de la séance ordinaire du Conseil de la Municipalité de Saint-Valérien-de-Milton tenue à la salle du conseil de l'hôtel de ville sis au 1384, Principale à Saint-Valérien-de-Milton, le lundi le 6 juin 2022 à 20h00.

---

## ADOPTION DE L'ORDRE DU JOUR

Le conseil a résolu à l'unanimité des conseillers présents :

De retirer les points suivants de l'ordre du jour : 6.2 Lignage de rue

D'adopter l'ordre jour tel que modifié en séance.

## ADOPTION DU PROCÈS-VERBAL

Le Conseil a adopté le procès-verbal de la séance régulière du 2 mai 2022 tel que présenté.

## ADMINISTRATION FINANCIÈRE

Le conseil a approuvé la liste des chèques émis, des déboursés directs et des salaires payés au cours de la période du 1er mai au 31 mai 2022 et totalisant un montant de 151 425.85 $.

*Le conseil a approuvé la liste déposée et en autorise le paiement auprès des fournisseurs, totalisant un montant de 73 313.10.*

*Le maire procède au dépôt du rapport des faits saillants du rapport financier et du rapport du vérificateur externe.*

## ADMINISTRATION GÉNÉRALE

La directrice générale fait le dépôt du rapport relatif à la participation du membre du conseil à la formation en éthique et en déontologie.

Le Conseil entérine le mandat à TCS afin de mettre en place le système téléphonique IP au montant d'environ 4 038.11$ taxes en sus selon l'estimation du 9 mai 2022 et pour un montant mensuel de 103.03$ plus les taxes applicables;

Le conseil accepte l'offre de service de madame Maryse Deslandes archiviste pour environ 64 heures de soutien et formation afin d'améliorer le système de gestion des documents actifs et des archives pour un montant de 1 664$.

Le Conseil municipal de la Municipalité de Saint-Valérien-de-Milton autorise la fermeture des bureaux de l'Hôtel de ville les jours suivants :

**Période des vacances estivales**

Fermeture du 22 juillet au 7 août 2022 (inclusivement)

Fêtes de la Saint-Jean-Baptiste et de la Confédération

Fermeture le jeudi 23 juin 2022 et le jeudi 30 juin 2022

Le conseil a pris connaissance du plan triennal de répartition et de destinations de ses immeubles du Centre de services scolaire de Saint-Hyacinthe.

Le conseil a autorisé l'inscription pour la formation « Ergonomie au bureau » offert par APSAM au coût de 135$.

Le conseil autorise l'inscription de madame Caroline Lamothe directrice générale pour les formations offertes par l'ADMQ : Gestion contractuelle et l'évaluation foncière municipale (module S7)

*Monsieur Sylvain Laplante se retire de son siège. 20H16*

## SÉCURITÉ PUBLIQUE ET SÉCURITÉ CIVILE

Le Conseil autorise l'achat du logiciel afin d'aider le Service incendie aux interventions de façon sécuritaire sur un véhicule électrique;

Le conseil autorise l'achat d'une paire de bottes de sécurité avec cap d'acier aux membres du Service de premiers répondants qui n'en possède pas ou qui n'est plus adéquat.

Considérant les recommandations du directeur du Service incendie de Saint-Valérien-de-Milton à l'effet de mettre fin à l'emploi de l'employé numéro 234.

Le conseil accepte la demande de fin d'emploi concernant l'employé numéro 234 et ce, le 6 juin 2022.

*Monsieur Sylvain Laplante reprend son siège à 20h18*

## TRANSPORT ROUTIER

Le conseil a entériné l'embauche de monsieur Nick Daviau journalier aux travaux publics pour une période d'environ 18 semaines et ce, dès le 6 juin 2022.

Le conseil a mandaté Carrière St-Dominique pour l'achat de pierre pour les travaux prévus sur le chemin Bernier.

Le conseil autorise l'achat d'environ 6 000 tonnes pour le rechargement

Le conseil mandate Excavation Réal Couture à procéder aux réparations du ponceau situé au 958 chemin de la Grande Ligne.

## HYGIÈNE DU MILIEU

## URBANISME ET GESTION DU TERRRITOIRE, COMITÉ CONSULTATIF D'URBANISME (CCU)

Le Conseil renomme les membres du CCU:

- Monsieur Léopold Touchette, Président
- Monsieur Daniel Thibault, membre
- Monsieur Alexandre Daviau, membre

Le conseil autorise la tenue de l'assemblé publique concernant le Plan et les règlements d'urbanisme lundi le 27 juin à 19h au Centre communautaire de la Municipalité de Saint-Valérien-de-Milton

### LOISIR, CENTRE RÉCRÉATIF, PARC, TERRAIN DE JEUX ET PATINOIRE, CENTRE COMMUNAUTAIRE ET BIBLIOTHÈQUE

Le conseil autorise Mme Maude Cardin-Courtemanche a assisté au congrès des Loisirs 2022.

Le conseil accepte la demande de permis pour la tenue d'un événement public sur un terrain privé numéro 3 et ce, conditionnellement à l'autorisation du service de l'urbanisme; et

Que les responsables de l'évènement doivent se conformer aux recommandations, règlements et loi.

Le conseil autorise l'embauche du personnel du Camp de jour :

- Aymeric Petit, au poste de coordonnateur
- Sabrina Bienvenue, au poste d'aide animatrice
- Élodie Dostie-Paré, au poste d'aide animatrice
- Roxane Bisaillon, au poste d'aide animatrice

Le conseil accepte la liste des salaires pour le camp de jour 2022.

### AVIS DE MOTION

### RÈGLEMENT(S) – ADOPTION AVEC OU SANS DISPENSE DE LECTURE

Le conseil à adopter les projets de règlements :

2022-203 concernant le Plan d'urbanisme

2022-204 concernant le règlement de zonage et annexes

2022-205 concernant le règlement de lotissement

2022-206 concernant le règlement de construction

2022-207 concernant le règlement de permis et certificats

### PÉRIODE DE QUESTIONS

Le conseil a autorisé la tenue des évènements publics sur un terrain privé pour les évènements #1 et #2

### LEVÉE DE L'ASSEMBLÉE

Le conseil lève l'assemblée à 21h11

Sous réserve du libellé final lors de l'adoption du procès-verbal par le conseil. Prendre note que le procès-verbal d'une séance n'est adopté qu'à la séance suivante du Conseil.

## LE RETOUR DES FESTIVITÉS DE LA FÊTE NATIONALE À SAINT-VALÉRIEN-DE-MILTON

C'est après 7 ans d'absence que les festivités de la Saint-Jean-Baptiste recommencent. Nous avons prévu une journée tout en couleur vous permettant de vous rassemblez, famille et amis à un même endroit.

L'évènement à été pensé de façon à ce que ce soit facile pour les familles. Les jeux gonflables et les activités avec les pompiers commencent à 14h30. Les foodtrucks ouvriront pour 15h (Le Cornet en Cavale et Le Brouemont). Jimmy Stratosphère sera présent pour faire un spectacle de magie ainsi qu'une distribution de ballon de 16h à 17h. Lors de la journée, les animateurs de camp de jour seront présents pour faire des maquillages simples ainsi que des activités de kermesse jusqu'à 18h. Un bar sera sur place, il est donc interdit d'apporter des boissons alcoolisées provenant de l'extérieur. Un discours patriotique par Simon-Pierre Savard-Tremblay aura lieu vers 19h45.

Le spectacle des Fils du Diable aura lieu de 20h à 21h30, on vous attend en grand nombre pour accueillir nos invités! Les feux d'artifices de Royal Pyrotechnie débuteront vers 22h.

Nous vous incitons à inviter votre famille et vos amis d'autres municipalités pour profiter de cette belle journée.

## BONNE SAINT-JEAN-BAPTISTE!

En cette Fête nationale du Québec, nous vous souhaitons de belles célébrations.

Veuillez noter que les bureaux municipaux seront **fermés, le jeudi 23 juin**, nous serons de retour 27 juin 2022.

## BONNE FÊTE DU CANADA!

Nous vous souhaitons de profiter de ce long weekend pour vous amuser et passer du bon temps en famille et avec vos proches.

Veuillez noter que les bureaux municipaux seront **fermés, le jeudi 30 juin**, nous serons de retour le 4 juillet 2022

CHOUETTE À VOIR!
UQROP
Depuis 1987
UNION QUÉBÉCOISE DE RÉHABILITATION DES OISEAUX DE PROIE
CHOUETTE À VOIR!
Ouvert tous les jours, dès le 24 juin!
Réservation en ligne obligatoire!
Photo : Guy Fitzgerald
Activités
• Présentation d'oiseaux de proie en vol
• 11 volières à découvrir
• Visite du complexe de réhabilitation
• Sentiers pédestres
Tarifs avant taxes
13 ans et + : 22$
5 à 12 ans : 17 $
5 ans et - : Gratuit
Famille : 56 $
tripadvisor
WWW.CHOUETTEAVOIR.CA 579 489-6100 INFO@UQROP.QC.CA

## LES CONSEILLERS D'AUTREFOIS

*Par Suzanne Normandin*

**Avant de continuer à présenter les employés municipaux, il importe de s'arrêter ici pour dévoiler une page d'histoire sur les gens qui dirigeaient la municipalité à ses débuts.**

Le système municipal au Québec a mis du temps à se constituer. D'abord, les colons de la Nouvelle-France n'interviennent pas dans la prise de décisions de leur entité territoriale. En effet, ils sont dirigés par des « haut-gradés » venus de la mère patrie qui ne les laissent pas participer aux décisions. L'administration de la colonie est simple : le gouverneur, choisi par le roi, détient une autorité que peu de gens pourraient lui contester. Il assume les fonctions de chef militaire, d'administrateur civil et de juge en dernier recours. Un nouveau fonctionnaire le remplacera plus tard; c'est l'Intendant qui, avec les membres du Conseil souverain, agira comme un maire. Il s'adjoindra ensuite un grand-voyer pour la construction et l'entretien des routes. Durant toutes ces années, bien que des colons tentent de créer des administrations de village, les autorités refusent constamment sous prétexte qu'il y a trop peu de population! Avec la Conquête de 1760, la venue d'un gouverneur anglais ne changera rien en ce qui a trait à l'administration municipale.

Toutefois, le colon manifeste son appartenance à un territoire à l'intérieur des seigneuries. Le seigneur règne sur ses censitaires en se chargeant de l'administration générale, de la protection civile et de la justice, mais il a aussi des devoirs et des engagements envers ses censitaires. Il doit demeurer dans sa seigneurie, faire construire un moulin et contribuer à l'établissement des églises et des presbytères en octroyant des terrains. Dès qu'une paroisse est érigée, c'est le curé qui prend la relève, aidé de paroissiens élus par leurs pairs. Ces marguilliers participent alors « à l'administration » de la paroisse avec lui. L'évêque, détenant les pouvoirs suprêmes en matière de religion, n'est jamais loin derrière; en contact épistolaire avec son curé, il est au courant de tout! Il vient une fois l'an vérifier les livres de comptes que le marguillier en charge a préparé pour l'occasion. Il donne son avis ou ses sages conseils et profite de sa visite pour bénir lui-même les jeunes de la paroisse qui font leur communion solennelle.

Or, avec la Conquête, les nouvelles terres, divisées en townships, sont libres de droits : pas de redevances à un quelconque seigneur. On construit de plus en plus de routes; Montréal et Québec obtiennent le statut de cité et d'autres endroits se dotent d'administration de village. Par contre, les gens n'obtiennent pas plus de pouvoir. Cette situation conduira à la Rébellion des Patriotes en 1837-38 avec la fin que l'on connait. Lord Durham, envoyé au pays pour enquêter sur les circonstances de cette révolte qui dégénéra en de violentes manifestations aux abords du Richelieu. Bien que son rapport ne soit pas tendre envers le peuple canadien-français qu'il qualifie d'ignare, Lord Durham accuse les autorités anglaises d'avoir omis délibérément de mettre en place un système municipal ayant permis aux gens de gérer leurs affaires locales et ainsi les préparer à assumer leur part de l'administration de la province.

L'Acte d'Union des deux Canada, voté en 1840, donne alors à toutes les paroisses le pouvoir de s'ériger en une corporation municipale. Or, de 1845 à 1864, les entités municipales seront créées, abolies, rétablies, jusqu'à l'érection officielle de la municipalité de paroisse. Saint-Valérien sera tour à tour municipalité de canton ou de comté avant d'être officiellement municipalité de paroisse en 1864. Dans plusieurs villages, des gens, lassés par ces nombreux changements de lois, se désintéressent de la politique municipale et forment des conseils que parce qu'ils y sont forcés. À Saint-Valérien, on retrouve des conseillers d'expérience qui œuvraient déjà au sein du conseil du canton de Milton dans les années 1850.

Ainsi, le 1er janvier 1864, les habitants de Saint-Valérien vont prendre en charge les rênes politiques de leur territoire. Le 11 janvier suivant, dans la maison d'école de l'Égypte, les électeurs sont invités à choisir sept représentants : Christophe Dépot, André Brasseur père, Thomas Mercier, Charles Chaput, Charles Provost, François Ayet dit Malo et Moïse Sénécal. Parmi eux, Charles Chaput, 35 ans, est nommé maire à l'unanimité des conseillers. Un premier bureau municipal est établi dans la maison d'école où loge l'instituteur, Évariste Destroismaisons, qui sera aussi secrétaire trésorier. Toutefois, tout ce beau monde ne travaille pas seul : 26 autres personnes sont choisies pour veiller au bon fonctionnement de la nouvelle municipalité. Trois estimateurs sont chargés de préparer le rôle d'évaluation des propriétés avant le prélèvement des taxes alors que deux autres sont nommés auditeurs des comptes afin de vérifier le rapport annuel du secrétaire trésorier. La municipalité est ensuite divisée en arrondissement : 16 inspecteurs de voirie deviennent des intermédiaires entre le conseil et les habitants concernant tout ce qui touche aux chemins, que ce soit la réfection, l'entretien, une plainte ou la verbalisation. Puis viennent cinq inspecteurs agraires qui veillent au bon tracé des fossés de ligne et à leur égouttement; ils se chargent aussi de transmettent les plaintes des cultivateurs au conseil. Se rajouteront plus tard les gardiens d'enclos, les inspecteurs de trottoirs et les officiers du bureau de santé. Tous ces gens sont nommés par les membres du conseil et assermentés pour deux ans; ils n'ont pas choisi d'être là et ne peuvent refuser le mandat, à moins de raison médicale ou de déménagement!

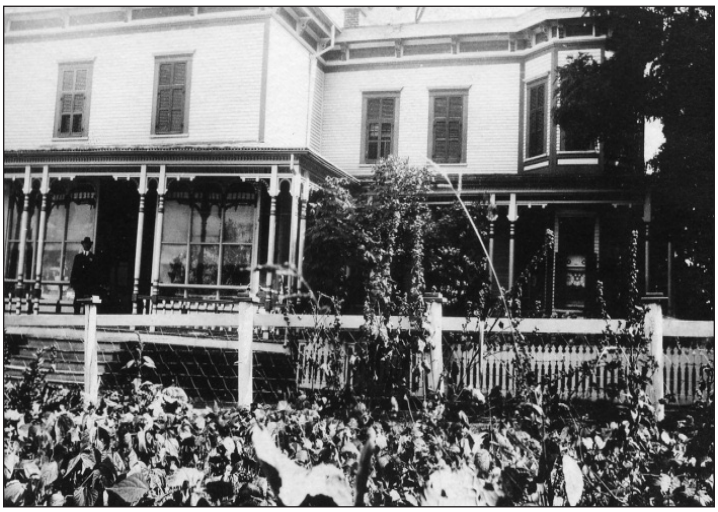

**Le magasin de Charles Chaput à l'Égypte.**

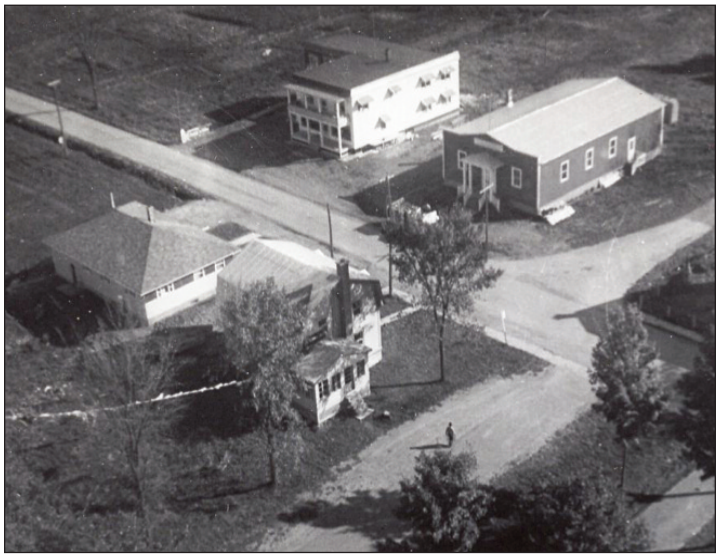

**La salle des habitants, dans le coin gauche. On aperçoit aussi le commerce de Noël Daviau et la salle municipale de l'époque, située à l'emplacement de la Caisse populaire.**

Ainsi, ils sont plus de trente personnes à l'assemblée du conseil, à tous les mois. C'était la meilleure façon pour les citoyens de savoir ce qu'on attendait d'eux. Aujourd'hui on prélève une taxe spéciale pour les habitants d'un rang lors de réparations spécifiques tandis qu'autrefois bien des tâches étaient réalisées par les gens comme l'entretien de la route devant leur terre, le nivelage d'une rigole mitoyenne, le nettoyage des fossés ou des ruisseaux, etc. De plus, la crainte d'être mis à l'amende suffisait pour que les gens se rende au conseil pour avoir plus de détails sur les dit travaux et participer de ce fait aux discussions. Plusieurs gens nommés à ces postes y reviendront souvent : devenus familiers avec les lois et les règlements, ils participent à l'essor de la municipalité. D'autres gravissent les échelons et deviennent conseillers ou maire. L'expérience trace la route!

**Un bureau municipal**

Il n'y a pas à proprement parler de bureau municipal; le secrétaire-trésorier est responsable des livres des comptes, des délibérations et tous les autres documents utiles au conseil. Comme la salle des habitants, logée sous la chapelle de l'Égypte, est mal chauffée, les gens se rassemblent d'abord à l'école, puis au magasin général de Charles Chaput ou au bureau du notaire. Le conseil achète ensuite une maison au 6e rang et la transforme en salle publique qui sera plus tard déménagée au village actuel, à droite de l'église. Les assemblées de conseil auront aussi lieu au second étage du Magasin général, situé devant l'église. En 1978, alors qu'il aménage les combles et les entrepôts du second pour y faire son logis, le propriétaire d'alors, Claude Chaput, aperçoit, en défaisant un recouvrement de bois près d'une cheminée, un rangement caché dans lequel il y a des dizaines de volumes dont le Code municipal de 1870, divers documents anciens et les livres de comptes du premier propriétaire, Arthur Ayette. « Lorsqu'on arrivait à l'étage où se trouvait la salle du conseil, le plancher était complètement usé à un endroit précis, se rappelle Claude. J'ai appris que c'était à cet endroit que le maire s'assoyait; le plancher était encavé vis-à-vis des pattes de sa chaise. » Les assemblées du conseil auront lieu par la suite à l'École Blanche, située tout à côté puis, plus tard, dans la nouvelle salle municipale.

Dans les trois articles précédents où nous avons rencontré les actuels conseillers municipaux, tous ont formulé une semblable plainte : chacun a déploré le fait que la salle du Conseil soit constamment vide alors qu'aujourd'hui les gens ont la facilité à se déplacer. Plusieurs disent ne pas y aller, prétextant à tort que leur présence ne changerait rien dans les décisions. Pourtant, les ancêtres, à une époque où les routes n'étaient pas des plus carrossables, attelaient le cheval à la voiture et se rendaient à la salle des habitants pour aller chercher de l'information, donner son opinion ou se plaindre d'une situation. De plus, en allant au conseil, ils repartaient tous avec les mêmes renseignements, évitant ainsi beaucoup de désinformation. En automne et en hiver, le conseil avait lieu en avant-midi, à dix heures. Au printemps et à l'été, c'était en début de soirée, à sept heures; cela évitait de payer pour de l'éclairage. On retrouvait lors de ces rencontres publiques beaucoup d'action, parfois quelques bonnes prises de bec au point d'avoir besoin d'un constable pour faire régner la paix, mais tous avaient à cœur le bien être de leur municipalité! De leur municipalité? Ou des dépenses qu'ils voulaient les plus modérées possible? Ils désiraient surtout que le travail qu'ils avaient à réaliser sur leur bout de route, de terre ou de ruisseau soit approuvé et surtout à ne pas refaire!

**Des taxes**

Il semble au premier coup d'œil que les dépenses n'étaient pas si considérables puisque l'évaluation des maisons, des bâtiments et des terres étaient sous estimées. Pour une maison qui valait environ 1000 $ en 1911, il en coûtait 2,50 $ de taxe, ce qui reviendrait aujourd'hui à environ 62 $. Toutefois, le citoyen devait aussi payer la Mutuelle d'assurance pour protéger sa maison des incendies et les taxes scolaires, sans oublier la dime à la Fabrique et la répartition d'église qui durait environ vingt ans suivant la construction de cette dernière. Pour exemple, l'église actuelle, qui aura cent ans en 2024, couta 125 000 $. Dans les arrondissements scolaires, les citoyens devaient aussi payer pour les rénovations à l'école ou la reconstruction d'un bâtiment. Ainsi, cela mis bout à bout, il y avait tout de même pas mal de dépenses pour des gens qui pratiquaient une agriculture de subsistance. L'arrivée des beurreries leur permit de gagner quelques sous de plus par la vente de la crème d'abord, puis du lait par la suite. Ce fut la même chose avec les récoltes vendues aux conserveries ou la vente du foin de l'autre côté de la frontière. C'est la raison pour laquelle ils ne voulaient pas reprendre deux fois les mêmes travaux, ayant déjà fort à faire avec les leurs qui suffisaient à peine pour payer leurs dépenses.

En somme, les citoyens détiennent aujourd'hui des droits en matière d'administration municipale qui leur donne une grande latitude dans la prise de décisions. Bien que sous la tutelle des autres paliers de gouvernement, ils s'engagent au conseil pour appliquer des lois et protéger des acquis mais ils travaillent aussi à créer un cadre de vie favorable à l'épanouissement des citoyens de tous les âges pour favoriser la rétention des gens dans la municipalité.

Campagne de financement

## Centre d'interprétation écoénergétique

Afin d'ouvrir *Chouette à voir!* à l'année, l'UQROP construira un centre d'interprétation écoénergétique. En toute saison, vous pourrez profiter d'un lieu pour aller marcher en forêt, présenter les oiseaux de proie à votre famille et vos amis!

CHOUETTE À VOIR! UQROP FAIT SON Nid

Photo :Bernard Joseph, Studio MMA; Valmond Desrosiers

**L'UQROP a besoin de votre contribution pour compléter le financement de cette construction. Tous les montants sont importants!**

**Vous pouvez donner :**

- **en utilisant le code QR;**
- **en allant sur le site www,uqrop.qc.ca et cliquant sur DON;**
- **en complétant le coupon ci-dessous et l'accompagner d'un chèque!**

***Vous recevrez un reçu fiscal pour les dons de plus de 20$**

**LES OISEAUX DE PROIE ET L'UQROP VOUS REMERCIE!**

**Je contribue à la campagne *Chouette à voir!* fait son nid**

Nom _____ Prénom _____

Adresse _____ Code postal _____

_____ @ _____

**Retournez à : UQROP, C.P. 246 Saint-Hyacinthe Qc J2S 7B6**

RÉGIE INTERMUNICIPALE d'Acton et des Maskoutains

LA GESTION DES MATIÈRES RÉSIDUELLES, UNE RESPONSABILITÉ COLLECTIVE!

MIEUX TRIER C'EST MIEUX RECYCLER!

## DÉMÉNAGEMENTS ET COLLECTES DE GROS REBUTS

**Saint-Hyacinthe, le 14 juin 2022** – La Régie intermunicipale d'Acton et des Maskoutains souhaite rappeler à la population de ses municipalités membres, que la prochaine collecte de gros rebuts se tiendra au début du mois de juillet, afin de répondre aux besoins des citoyens à l'occasion de la période des déménagements. Les gros rebuts doivent être placés en bordure de rue avant 7h00, la journée de la collecte de résidus domestiques et idéalement la veille en fin de journée.

**Modalités spécifiques :**

- Les collectes de gros rebuts ont lieu entre 7 h et 19 h, la journée de collecte des déchets de chaque secteur et elles sont effectuées par un camion distinct de celui qui fait la collecte régulière des déchets, selon un horaire différent.
- Les gros rebuts doivent être déposés de façon ordonnée, bien empilés en bordure de la rue (même pour les immeubles multi logements) et ceux déposés dans des remorques, camions ou autres ne seront pas ramassés.
- Seuls les « gros objets » sont ramassés lors de cette collecte puisque les autres rebuts, de plus petites tailles, doivent être déposés dans les bacs tout au long de l'année.

À titre informatif, une liste non exhaustive d'encombrants admissibles est reproduite ci-dessous :

**Exemples de gros rebuts acceptés :** Cuisinière, lave-vaisselle, laveuse, sécheuse, table, chaise, bureau, lit, chauffe-eau électrique, sofa, divan, bibliothèque, ameublement de bureau, barbecue (sans la bonbonne), bicyclette, balançoire (démontée), tapis et toile de piscine (roulé et bien attaché), arbre de Noël artificiel, meubles de jardin, jouets volumineux, équipements sportifs (filet de hockey, panier de basket démonté, banc et vélo exerciseur), etc. Il est recommandé que les matelas et sommiers soient placés dans un sac convenablement scellé avec du ruban adhésif avant d'être déposés à l'endroit du ramassage.

**Exemples de rebuts non acceptés :** Résidus domestiques dangereux (peintures, solvants, huiles, etc.), réfrigérateur, congélateur, climatiseur, chauffe-eau à l'huile, pneus, tondeuse à gazon, pièces de véhicules automobiles, rebuts d'origine agricole (pièces de machinerie, clôture, etc.), matériaux de construction et de démolition, terre, pierre, béton, céramique, branches ainsi que les déchets, matières organiques ou matières recyclables déposés en vrac, dans des sacs ou dans des boîtes.

**UN CONSEIL :** Le réemploi demeure la meilleure alternative de disposition des objets en bon état et encore utilisables. Avant de les jeter, pensez à les offrir à un organisme ou un commerce de vente d'objets usagés qui pourra en faire bénéficier d'autres personnes. Les sites de revente de tels objets sont également des alternatives à envisager dans de telles situations.

**Dates de collecte**

Selon chaque territoire, les dates de collecte des gros rebuts sont les suivantes :

Ville de Saint-Hyacinthe : (pour connaître votre secteur, veuillez vous référer à votre calendrier de collecte à trois voies)

| | |
|---|---|
| Lundi 4 juillet | Secteur 1 |
| Mardi 5 juillet | Secteur 2 |
| Mercredi 6 juillet | Secteur 3 |
| Jeudi 7 juillet | Secteur 4 |
| Vendredi 8 juillet | Secteur 5 |
| Lundi 11 juillet : | Acton Vale |
| Mardi 12 juillet : | Béthanie, Canton de Roxton, Roxton Falls, Sainte-Christine, Sainte-Hélène-de-Bagot, Saint-Nazaire-d'Acton, Saint-Théodore-d'Acton et Upton |
| Mercredi 13 juillet : | La Présentation, Saint-Barnabé-Sud, Saint-Bernard-de-Michaudville, Saint-Hugues, Saint-Jude, Saint-Louis, Saint-Marcel-de-Richelieu et Saint-Simon |
| Jeudi 14 juillet: | Saint-Dominique, Saint-Liboire et Saint-Valérien-de-Milton |
| Vendredi 15 juillet: | Saint-Damase, Saint-Pie, Sainte-Madeleine et Sainte-Marie-Madeleine |

En dehors de ces dates de collectes, la Régie met également deux écocentres à la disposition des citoyens de ses municipalités membres, à Saint-Hyacinthe et Acton Vale, où il est possible de disposer de ces rebuts encombrants, jusqu'à la fin de novembre.

Les matières admissibles sont les peintures, l'huile et les filtres à huile, les métaux, les pneus déjantés d'un diamètre inférieur à 112,5 cm (45 pouces), les résidus électriques, électroniques et informatiques, les vieux meubles, les résidus de bois et les débris de construction et de démolition. Pour une question de sécurité lors des opérations, seules les remorques de 4 x 8 pieds ou moins sont acceptées au site de Saint-Hyacinthe, alors qu'à Acton Vale, la configuration du site permet d'y accueillir les remorques de 5 X 10 ou moins de façon tout aussi sécuritaire pour les usagers.

Quant aux bureaux de la Régie, il est important de noter que ceux-ci seront fermés les vendredis 24 juin et 1er juillet à l'occasion des deux congés. Cependant, les collectes de matières résiduelles prévues ces deux jours auront lieu conformément au calendrier régulier.

**Source :** Réjean Pion, directeur général
www.riam.quebec

## L'ÉCOCENTRE DE SAINT-HYACINTHE SERA OUVERT LES VENDREDIS 24 JUIN ET 1ER JUILLET 2022

**Saint-Hyacinthe, le 31 mai 2022** – L'écocentre de Saint-Hyacinthe sera ouvert les vendredis 24 juin et 1er juillet afin de mieux répondre aux besoins de la population en cette période d'achalandage important lié aux nombreux déménagements.

L'écocentre de Saint-Hyacinthe de la Régie est situé au 1880, rue Brouillette et il est accessible gratuitement sur preuve de résidence, aux citoyens des 25 municipalités membres de la Régie intermunicipale d'Acton et des Maskoutains, chaque vendredi, samedi et dimanche, de la mi-avril jusqu'à la fin du mois de novembre, de 8 h 30 à 16 h 30. De plus, celui situé à Acton Vale est également ouvert tous les samedis et dimanches durant cette même période, aux mêmes heures.

Les matières admissibles sont les peintures, l'huile et les filtres à huile, les métaux, les pneus déjantés d'un diamètre inférieur à 112,5 cm (45 pouces), les résidus électriques, électroniques et informatiques, les vieux meubles, les résidus de bois et les débris de construction et de démolition. Pour une question de sécurité lors des opérations, seules les remorques de 4 x 8 pieds ou moins sont acceptées au site de Saint-Hyacinthe, alors qu'à Acton Vale, la configuration du site permet d'y accueillir les remorques de 5 X 10 ou moins de façon tout aussi sécuritaire pour les usagers.

Quant aux bureaux de la Régie, il est important de noter que ceux-ci seront fermés les vendredis 24 juin et 1er juillet à l'occasion des deux congés. Cependant, les collectes de matières résiduelles prévues ces deux jours auront lieu conformément au calendrier régulier.

**Source :** Réjean Pion, directeur général
www.riam.quebec

PARRAINAGE CIVIQUE
DES MRC D'ACTON ET DES MASKOUTAINS

**Recherche 14 parrains ou marraines de la MRC des Maskoutains qui viendront faire la différence pour une personne vivant avec une incapacité.**

**Venez créer des liens et partager des intérêts communs avec votre filleul et ainsi briser son isolement et favoriser sa participation sociale.**

**Le parrainage civique, c'est un mouvement qui nous mène tous sur le chemin du plein potentiel!**

**Pour en savoir plus :**
**450-774-8758;**
**parrainagecivique.org**

**Suivez-nous sur Facebook et Instagram!**

**Travaillons tous ensemble pour un monde d'inclusion!**

# SÉCURITÉ PUBLIQUE

## VOLS DE CATALYSEURS : SOYEZ VIGILANTS!

Avec l'arrivée du beau temps, la Sûreté du Québec du Centre de services de la MRC des Maskoutains désire sensibiliser la population par rapport à des vols récents de catalyseurs sur l'ensemble du territoire.

Plusieurs dossiers qui sont survenus dans les derniers mois font présentement l'objet d'une enquête policière. Les vols se produisent surtout la nuit dans les stationnements privés, publics ou ceux de commerces.

Si vous observez une personne au comportement inhabituel ou suspect, avisez immédiatement les policiers en composant le 911.

Notez une brève description de celle-ci : le sexe, l'âge approximatif, la couleur de l'habillement et les signes particuliers, tels que les tatouages, cicatrices, vêtements ou bijoux. Pour les véhicules, relevez en premier lieu le numéro de la plaque d'immatriculation, le modèle ainsi que la couleur. Évitez également de stationner vos véhicules dans des secteurs isolés ou dans les parties peu ou pas éclairées de stationnements.

Par exemple, un signalement de bruits d'outils entendus par un citoyen a permis des arrestations par le passé ou encore, des personnes debout qui attendent à côté d'un véhicule (qui semblent errer), ou même quelqu'un couché sous un véhicule. Ces personnes ne rôdent pas toujours dans des stationnements pour des raisons légitimes. Elles n'effectuent pas forcément de la mécanique sur leur véhicule. Ces situations méritent des vérifications.

Nous vous invitons également à communiquer toute information relative à ces vols à la Centrale de l'information criminelle de la Sûreté du Québec au 1 800-659-4264.

***Soyez vigilants !***

**Sergente Karine Picard**
Coordonnateur local en police communautaire
CSMRC des Maskoutains

**https://www.sq.gouv.qc.ca 911 310-4141**

# Bibliothèque de Saint-Valérien

**960 chemin de Milton – 450-549-2895 (Boîte vocale)**
**Facebook (bibliothèque municipale de St-Valérien de Milton)**

J'espère que vous trouverez de bonnes lectures estivales dans ces nouveautés du mois de juin 2022. N'hésitez pas à nous transmettre vos suggestions.

Nous continuons toujours le catalogage des documents dans notre nouveau logiciel. Vous pouvez le consulter au **saint-valerien.c4di.qc.ca:9990**. Pour y accéder, nous transmettre votre adresse courriel et nous activerons votre compte.

**Line Labonté**, responsable de la bibliothèque

Aucun frais pour devenir membre si vous demeurez à Saint-Valérien.

## HEURES D'OUVERTURE

**Mercredi de 15h00 à 16h30**
**et de 18h30 à 20h00**
**Jeudi de 18h30 à 20h00**
**Samedi de 9h30 à 11h30**

Prêt maximum : 5 livres
Durée du prêt : 3 semaines
Amende : 0.25¢ / document / jour ouvert

**LIVRES JEUNESSE :**

- Mme Pourquoi — Roger Hargreaves
- P'tit loup part en voyage — Orianne Lallemand
- P'tit Garçon La trottinette électrique de Loïc — Nathalie Bélineau
- Au zoo avec doudou — Claudia Larochelle
- Tatie Agatha je ne suis pas en chocolat! — Marie Leymarie
- Je lis avec Splat Splat fait de la musique — Rob Scotton
- Aladdin — Clotilde Gaudelus
- Un drôle de concierge — Carole Muloin
- Théo rêve aux animaux — Julia Gagnon
- La Pat'Patrouille Voici Tracker! — Arianne Leduc
- Au revoir, gratouille — Frédérique Vaudry
- Il était une fois Contes des Frères Grimm
- Petits mais utiles Funny la chenille — Véronica Podesta
- Féeli Tout… Une lettre à la fois! — Cindy Roy
- Azuro Un cadeau magique pour maman — Laurent et Olivier Souillé
- De petite à grande Mary Anning — Maria Isabel Sanchez Vegara
- Le Joli bedon rond de Marion — Renée Wilkin
- Mouffie la mouffette et le camping sauvage — Gilles Tibo
- Nebulous Stars Orelia et la course lumineuse — Annie Turcotte
- Mon Mini Big à moi Chocobelle la licorne — Hélène Bernier
- Mon Mini Big à moi Le chant des sirènes — Geneviève Guilbault
- Lucie la mouffette qui pète sur la lune T.7 — Shallow
- Frigiel et Fluffy T.3 La forêt de Varogg — Frigiel
- Les nouveaux mystères à l'école — Marie-Andrée Arsenault
- Trio frayeur Passepeur T.5 — Richard Petit
- Raconte-moi T.28 Les Expos — Johanne Mercier
- Guide ultime des vrais mordus Extrême Pokémon — Michael Teitelbaum
- Atlas des dinosaures — John Malam
- Album Garfield T.34 — Jim Davis
- Le journal d'Aurélie Laflamme T.7 Voler de ses propres ailes, partie 2 — India Desjardins
- Stranger things T.4 — Jody Houser
- Les Mythics T.7 Hong Kong — Patrick Sobral
- Mortelle Adèle T.17 Karmathropique — Mr Tan
- Ariol T.5 Bisbille fait mouche — mmanuel Guibert
- Les timbrés T.5 La momie spatio-temporelle — Dom Pelletier

**LIVRES ADOLESCENTS ET ADULTES :**

- Les DIY de Maélie T.7 La puce à l'oreille — Marilou Addison
- Colocs T.5 — Nadia Lakhdari
- L'appât T.4 Overdose — Sylvie G.
- Feu d'ange T.2 Les ailes du mal — Courtney Allison Moulton
- Les âmes perdues T.2 Les naturels — Tiffany Truitt
- Les couleurs d'Auralia T.2 Le minuit de Cyndere — Jeffrey Overstreet
- Les gardes de la terre des ombres T.1 Sanctuaire — Sarah Fine
- Délivrance T.2 La confession — Chantale d'Amours
- Ménage à trois, bordel à deux T.2 — Dominique de Loppinot
- Jeune libraire cherche Roman d'Amour — Joanie Mailhot Poissant
- Le chant des bruants T.2 Entre ciel et terre — Claude Coulombe
- Et si on pouvait tout recommencer… — Robert Webb
- Marie-Lumière — Louise Pagé
- Le pacte — Jodi Picoult
- Un moment T.1 — Marie Hall
- La raison du cœur — Nicholas Sparks
- 30 nuits — Christine D'Abo
- La Noble sur l'île déserte — Rosette Laberge
- La vie en grosse — Mélissa Perron
- La petite pâtisserie de Lili — Marie-Claude Martel
- Belles T.1 — Jen Calonita
- Les quatre Grâces — Patricia Gaffney
- Demain est un autre jour — Lori Nelson Spielman
- Dark and dangerous Love T.2 — Molly Night
- Pleurer au fond des mascottes — Simon Boulerice
- Survivre jusqu'à demain — Brigitte Jobin
- 82 jours l'affaire Charles Marion — Pierre Marion
- Une enfance bleu-blanc-rouge — Marc Robitaille
- Apollo confidentiel — Lukas Viglietti
- Un couple irréprochable — Alafair Burke
- L'échange — Rebecca Fleet
- Les roses de la nuit — Arnaldur Indridason
- Le puits — Vincent Fournier-Boisvert
- Ils étaient deux — Eric Chassé
- Les détectives du Yorkshire T.7 Rendez-vous avec la menace — Julia Chapman
- Quand je parle aux morts — Guillaume Morrissette
- L'été de nos morts — Lisa Jackson
- La dernière fille — Riley Sager
- Carmen à mort — Lee Child
- L'affaire Alaska Sanders — Joel Dicker
- Le cas Nelson Kerr — John Grisham

# Est-ce bon à savoir ? Il faut se le dire ...

## Communauté chrétienne St-Valérien

*Bonjour à vous tous,*

**Nous aimerions mettre en place un outil précieux, lequel est destiné aux parents qui veulent enrichir la dimension spirituelle de la vie en famille.**

C'est en famille que se constitue le bagage de valeurs, d'attitude et d'affection qui permet de se lancer dans l'aventure de la vie. Le programme que nous aimerions vous faire connaître est : **Au rythme de la vie familiale.** Nous croyons que ce programme plaira à tout le monde même ceux qui ont pris leur distance avec l'Église mais qui désirent donner une dimension spirituelle à leurs échanges familiaux.

Durant une année, toutes sortes de situations sont vécues. Il y a des moments difficiles ou heureux : naissance d'un enfant, visites à la parenté, fêtes de famille, décès d'un proche ou encore un divorce. Plusieurs sujets qui touchent nos vies seront abordés.

Tout cela dans le but d'améliorer notre relation avec nos enfants âgés de 6 à 12 ans.

Vous êtes invités à donner votre nom en appelant au 450-230-5411 ou encore au 450-501-1930. Laissez-nous un message et nous communiquerons avec vous dans les plus brefs délais.
Au plaisir de vous rencontrer,
Réal Lacharité et Mélanie Leclerc.

**UN PRÊTRE SE JOINT À NOTRE UNITÉ:** ***Yao Koffi Mathieu.*** De nationalité ivoirienne, Mathieu a été ordonné en 2003. Il est arrivé au Québec au début d'avril et prend maintenant part aux différentes célébrations de nos paroisses. *Bienvenue parmi nous!*

## Intentions de messe

### juillet 2022

**Dimanche 3 juillet 10h45**
**Liturgie de la parole**

**Dimanche 10 juillet 10h45**
**Dominique Falardeau x** Jacqueline Lacharité
**Gabrielle Marquis x** la succession
**Lucille Roy Désourdy x** assistance aux funérailles
**Lucie & Rosaire Morin x** la famille
**Irène Morin x** assistance aux funérailles
**Denis Harnois x** assistance aux funérailles
**Hélène Marcous x** Paul Michaud

**Dimanche 17 juillet 10h45**
**Liturgie de la parole**

**Dimanche 24 juillet 10h45**
**Jean Durand x** son épouse
**Réjeanne Poulin x** Paul Michaud
**Marcel Leclerc x** assistance aux funérailles
**Léontine Thuot x** Linda & Daniel Brunelle
**Gabrielle Marquis x** la succession
**Lucille Roy Désourdy x** assistance aux funérailles
**Armand et Germaine Bernier x** Réjean Bernier

**Dimanche 31 juillet 10h45**
**Liturgie de la parole**

*A noter sur votre agenda*

**Vendredi 22 juillet**
***Soirée feu de camp***
SUR LE TERRAIN DE L'ÉGLISE **19h30**

**Mercredi 10 août**
***INSCRIPTIONS AUX PARCOURS DE CATÉCHÈSE*** **de 17h à 19h**

**Dimanche 14 août**
**Fête familiale**
SUR LE TERRAIN DE L'ÉGLISE : **11h30 à 16h00**

**Vendredi 23 septembre**
***PARTY LANCEMENT DES CATÉCHÈSES***
**19h00**

# SARCA

C'est le sprint final vers la fin des classes et par la suite l'aventure d'un emploi étudiant débutera pour plusieurs élèves. Avec la pénurie de main d'œuvre, nos jeunes ados sont sollicités plus que jamais à intégrer un emploi pour la période estivale. Que ce soit en service à la clientèle, dans les camps de jour et même dans les entreprises manufacturières, plusieurs milieux accueilleront de nouveaux travailleurs.

Ces premières expériences en emploi ont un impact important sur l'orientation professionnelle. On y découvre nos intérêts, compétences et créons certainement des liens significatifs avec des collègues et apprenons à travailler avec un supérieur. Ces expériences nous amènent à nous questionner sur nos projets futurs et peut-être même à choisir un parcours scolaire spécifique. Comme parents, vous pouvez accompagner vos enfants dans ces réflexions en les questionnant sur ce qu'ils ont aimé et moins aimé à la fin de leur journée et les amener à prendre conscience de la place du travail dans la société.

Effectuer un choix de carrière est un processus qui peut créer de l'anxiété chez les jeunes et moins jeunes. Cependant, lorsqu'une personne a expérimenté différents milieux de travail dans sa vie, elle est davantage en mesure d'évaluer concrètement ce qui l'intéresse. Différents sites du domaine de l'orientation sont mis en place afin d'aider les parents et les jeunes dans ce processus exploratoire. Voici spécifiquement un jeu ludique et intéressant à faire sur le site d'Academos: https://explore.academos.qc.ca/. Retrouvez également un espace dédié aux parents sur le site de l'ordre des conseillers et conseillères d'orientation du Québec : https://espaceparents.org/.

Pour les élèves du secondaire, un service d'orientation est disponible dans chacune des écoles des Centre de services scolaire. Si vous êtes un adulte qui souhaitez effectuer un retour aux études ou une réorientation de carrière, vous avez accès gratuitement au Service d'accueil, de référence, de conseil et d'accompagnement (SARCA) de votre région. Également, le projet SARCA Mobile est toujours actif, alors si vous demeurez dans l'une des 16 municipalités rurales de la MRC des Maskoutains, vous bénéficiez du service directement à votre municipalité. N'hésitez pas à communiquer avec la conseillère.

**Audrey Gatineau**
Conseillère en information scolaire et professionnelle
audrey.gatineau@csssh.gouv.qc.ca
450 773-8401, poste 6731

Audrey Gatineau Pro SARCA Centre de services scolaire de Saint-Hyacinthe Québec

# PUBLICITÉ

Pharmacie Nicolas Borri
Pharmacien-propriétaire
Nicolas Borri,
Pharmacien-Propriétaire
54, St-Patrice
St-Liboire (QC) J0H 1R0
T 450 793-4466
F 450 793-4861
Lun. Mar. Vend. 9h30 à 18h00
Mer. Jeu. 9h30 à 20h00
Sam. 9h30 à 17h00
Livraison gratuite
membre affilié à Proxim
www.groupeproxim.ca

Les services Jérôme Royer inc.
Réalisation et entretien d'aménagements paysagers
Entretien et rénovation résidentielle
Pour la qualité de votre milieu de vie!
www.servicesjeromeroyer.com
jroyer@telupton.com
450 230-2021
RBQ : 5592-0292-01

MINI-EXCAVATION JULES NORMANDIN INC.
R.B.Q. 8102-4788-59
MARTEAU HYDRAULIQUE
SPÉCIALITÉS
MINI-EXCAVATION
CÂSSAGE DE BÉTON
LAVAGE DE DRAIN DE FONDATION
LAVAGE DE CHAMPS D'ÉPURATION
Réparation de champs d'épuration
Cellulaire: 450-278-2841
Courriel: julesnormandin@hotmail.com
932, CH. MILTON, ST-VALÉRIEN
TÉL. BUR.: 450-549-2841

EXCAVATION Réal COUTURE INC.
DÉNEIGEMENT – TERRASSEMENT
RBQ # 5680-5591-01
Sable - Terre - Pierre - Gravier
Installation de fosses septiques • Champs d'épuration
774, Grande Ligne
Saint-Valérien (Qc)
J0H 2B0
Réal Couture, prop.
Tél.: (450) 549-2320
Cell.: (450) 278-2321

Excavation Sylvain Plante et Fils Inc.
217, Rang Charlotte
Saint-Liboire, Qc J0H 1R0
R.B.Q. 8102-7773-03
TERRASSEMENT • TRANSPORT • DEMOLITION
Gravier • Sable • Pierre
Terre à jardin
Terre à gazon tamisée
INSTALLATION DE FOSSES SEPTIQUES
ET DE CHAMPS D'ÉPURATION
MARTEAU HYDRAULIQUE ET CONTRÔLE LASER
PEIGNE DE DÉFRICHEMENT • GODET EN V
Sylvain : 450 793-2534 Bur. : 450 793-2535

Villa Mont-Plaisant
Résidence pour personnes aînées
1402, rue Laplante, Saint-Valérien (QC) J0H 2B0
Téléphone: (450) 549-2961

TRAITEUR MaD
Maryse Deslandes
Tél. : 450 549.2944
Cell. : 450 230.1574
Service de traiteur
Gâteaux pour toutes occasions
Système de photos comestibles
995 rue du Coteau, Saint-Valérien-de-Milton, Qc J0H 2B0

TENCO SMITOR RPM TECH
Le plus important manufacturier d'équipement de déneigement au Canada
1318 Principale
St-Valérien-de-Milton, QC
www.tenco.ca

Gilles Cusson inc.
RENÉ CUSSON
rene@gcusson.ca
FABRICATION DE CYLINDRES
SYSTÈME HYDRAULIQUE
BOYAUX ET RACCORDS
ATELIER MÉCANIQUE
1391, rue Des Peupliers
Saint-Valérien, QC J0H 2B0
www.gcusson.ca
T. 450 549-2325
F. 450 549-2992

PSST...
IL Y A UNE PLACE POUR VOTRE ANNONCE ICI!
Pour informations:
1-877-553-1955

Desjardins
Caisse de la Vallée d'Acton
Tél. : 450 546-2715
6 h à minuit, 7/7
AccèsD
Siège social
1100, rue Saint-André
Acton Vale (Québec) J0H 1A0
www.desjardins.com/caisse-vallee-acton

Les Publications Municipales
Division de 9252-8223 Québec Inc.
Denis Rheault, président
Courriel: denis@pubmun.com
Concepteurs et imprimeurs de votre journal
424, du Rivage, Saint-Antoine-sur-Richelieu (Qc) J0L 1R0 • 1 877 553-1955
www.pubmun.com